

Los cultivos permanentes son los que más están padeciendo la sequía



Diez indicadores que constatan que **la sequía** ya es una realidad en el campo

► La preocupación en el sector lleva a muchos agricultores a asegurar las cosechas antes incluso de plantar porque prevén problemas con el agua

INMA LOPERA
SEVILLA

El último informe realizado en el mes de noviembre por la Confederación Hidrográfica del Guadalquivir (CHG) sobre la situación de los embalses indicaba que, si bien la Cuenca continúa en situación de alerta, el Sistema de Regulación General, del que dependen en gran medida los recursos para el regadío, ha pasado a situación de emergencia. Una vez superado el umbral de emergencia durante dos meses

consecutivos (plazo que finaliza el próximo 30 de noviembre) sería, oficialmente, cuando podríamos hablar de situación de sequía. No obstante, «más allá del tecnicismo, la realidad en el campo evidencia que ya estamos en una situación de sequía, y que llevamos así varios meses», sostiene el secretario general de Asaja Sevilla, Eduardo Martín.

La patronal agraria alertaba de esta situación ya en el mes de abril, al ser 2017 el cuarto año consecutivo con déficit pluviométrico. «Si en primavera ya preveíamos una situación complicada para muchos sectores agrícolas

y ganaderos, ahora, en el mes de noviembre, dicha complicación se ha multiplicado tras un verano continuado de altas temperaturas y un otoño seco hasta la fecha».

Sin lluvias

Los datos pluviométricos de la provincia en noviembre, estadísticamente el mes más lluvioso del año, «autorizan» a los agricultores a hablar de sequía, pues en municipios de la campiña como Écija sólo han caído 39 litros por metro cuadrado frente a los 200 recogidos en el mismo mes de 2016. En Marchena han caído 65 litros frente a los 148 del año anterior. En Lora del Río, situado en la Vega, han caído 68 litros por metro cuadrado frente a 267 de noviembre de 2016. Y la situación se repite en otros pueblos como Cazalla de la Sierra, donde sólo ha llovido 24 litros frente a 244 de 2016. A esto se suma que la temperatura media superior ha

sido de 23,8 grados en 2017 frente a los 18,6 grados de 2016. La escasez de agua y la subida del termómetro ha obligado a los agricultores «a regar más, por lo que el coste energético se ha disparado para el sector», denuncia Eduardo Martín, quien insta al Gobierno a reconocer el carácter estacional del regadío y a autorizar que el sector pueda pagar sólo por la energía realmente consumida.

Crece el seguro agrario

La sequía es actualmente «la mayor preocupación en el campo», asegura Asaja Sevilla, que añade que «prueba de ello es que muchos agricultores están asegurando su cosecha sin haber sembrado todavía». En noviembre se tiene que empezar a preparar la tierra para la siembra de cereales, pero «hay mucha incertidumbre al respecto, por lo que muchos agricultores están recurriendo al seguro de rendimiento (li-



VALERIO MERINO

nea 309 de explotaciones herbáceas extensivas), que vence el 30 de noviembre, para asegurarse la posible no nancia del cultivo si sigue sin llover», explica Martín.

Más indemnizaciones

Agroseguro, a fecha de 31 de agosto, había gastado en indemnizaciones por sequía a nivel nacional 601,4 millones de euros, 28 de ellos en Andalucía, con 80.000 hectáreas siniestradas. Para la próxima campaña, la previsión es que las indemnizaciones superen los 730 millones de euros, lo que supondría el

segundo pago más alto de la historia (a excepción del año 2012).

Adelanto de la PAC

En el mes de octubre, la Junta de Andalucía comenzó a abonar a los agricultores el anticipo del 70% de las ayudas directas de la PAC con el fin de paliar en parte los efectos de la falta de lluvias en las explotaciones. Además, a principios de noviembre, la Confederación Hidrográfica del Guadalquivir, organismo dependiente del Ministerio de Agricultura, autorizó la creación de la Comisión Permanente de Seguimiento de la Sequía. No obstante, hasta que no finalice el umbral actual de emergencia (el próximo día 30), la CHG no se plantea solicitar al Gobierno central el decreto de sequía, pese a que el nivel de la cuenca del Guadalquivir está al 31,2% de su capacidad.

Costes para el ganadero

Otro indicador de que estamos en sequía es que no hay hierba en el campo. La ausencia de lluvias otoñales y de primavera ha mermado la cantidad y calidad de los pastos, lo que afecta especialmente al sector ganadero, que debe recurrir a la compra de piensos para alimentar a sus animales. A este gasto extra se suma el hecho del desabastecimiento de agua para que los animales beban, lo que supone tener que invertir en comprar cubas de agua para aliviar la sed en las explotaciones. En este sentido, Asaja Sevilla ha solicitado en la Mesa de la Sequía de la Junta de Andalucía, reunida el pasado 2 de noviembre, una orden de ayuda para el suplemento de agua de la ganadería extensiva, dotada con dos millones de euros.

Seca en la dehesa

Propietarios de dehesa en la Sierra Norte de Sevilla han alertado de la aparición de rodales con aparentes signos de la enfermedad de la seca, que afecta principalmente a encinas y alcornoques, pero en arbustos de jara, poniendo en comunicación de la Consejería de Medio Ambiente dicha preocupación. Se trata de una imagen «hasta la fecha desconocida», por lo que, a priori, a barajan que «o bien pueda ser un contagio del hongo fitóftora, que provoca la pudrición de las raíces e impide la absorción del agua y de sales minerales del suelo, o bien una combinación de factores climáticos, donde la falta de agua ha provocado el debilitamiento de estas plantas».

Montanera sin hierba

La sequía que padece el campo está empañando las previsiones de una montanera excelente en la provincia de Sevilla por la falta de pastos. Los cerdos ibéricos ya están en las dehesas para realizar el tradicional engorde a base de bellotas, un alimento que está más que asegurado debido «a la abundante carga de frutos de encinas y alcornoques». Además, «los precios de salida del ibérico para la categoría de bellota suben este año respecto a los del año pasado». Con los precios al alza y con la bellota asegurada, Asaja Sevilla hace hincapié en que «sólo falta la disponibilidad de hierba en las dehesas», pues «el pasto es imprescindible para completar la alimentación del animal».

El olivar, muy afectado

El olivar es uno de los cultivos más afectados por la falta de lluvias. Así, «la campaña del verdeo ha finalizado en seco y con un calor anormal, lo que ha provocado pérdidas de un 15% de media en la cosecha andaluza». Además, ha habido una gran cantidad de parcelas agostadas y/o con frutos arrugados y/o con calibres pequeños, que han invalidado un alto porcentaje de la producción para su recolección en verde. Por otra parte, Asaja Sevilla explica que la campaña de olivar de almazara acaba de empezar y las primeras impresiones apuntan a que «hay menos producción en el campo que la inicialmente aforada, con menor tamaño y con menor peso, por lo que muchas aceitunas acaban cayendo al suelo».

Otros árboles

La cosecha de cítricos, de almendra y de uvas a nivel nacional también está seriamente comprometida por la climatología, por lo que tendría que «llover de manera continuada y en cantidad para poder aliviar el deterioro que ya padecen estos árboles, sobre todo en Andalucía», sostiene Eduardo Martín.

¿Riegos en 2018?

Los agricultores están convencidos de que en 2018 va a haber restricciones para el riego, pues «hemos perdido las lluvias de noviembre, un mes crucial, pues el agua del otoño es la que hace depósito y llena los embalses». Por ello, Asaja Sevilla pedirá a la CHG la exención del canon y la tarifa de riego para determinados regantes que no tendrán posibilidad alguna de regar sus cultivos.

Mercado

Estabilidad en los precios



El aceite lampante sigue a 3.400 €/tn. El aceite virgen cotiza a 3.500 €/tn., y la calidad virgen extra se sitúa a partir de 3.600 €/tn. Fuente: Oleoestepa

Sin cambios en la cotización



Sin precio para el trigo blando y el duro sigue a 210-212 €/tn. El maíz permanece en 178-180 €/tn. El girasol normal se queda a 320€/tn., y a 349 €/tn., la variedad alto oleico. Fuente: Lonja de Sevilla.

Liquidación de campaña

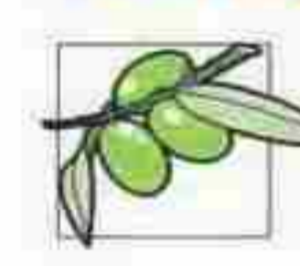

El precio medio de liquidación de campaña para la manzanilla es de 0,78-0,84 €/Kg. Para la gordal de 0,63-0,69 €/kg. Para la hojiblanca de 0,72€/kg. Y para las verdiales de 0,84-0,90 €/Kg. Fuente: Asaja.

Cotiza el ibérico de bellota

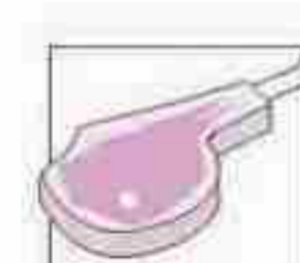

El lechón ibérico sube a 1,80 €/libra, y el lechón puro a 1,86 €/libra. El lechón blanco repite a 39,50 €/unidad. El ibérico de cebo sube a 26,38 €/@, y el cebo campo a 28,08 €/@. El bellota 100% ibérico sale a 35,75 €/@; el bellota 75% ibérico a 35 €/@; y el bellota 50% ibérico a 34,25 €/@. Fuente: Araporc.